



**BÖENA**  
Wilderness Lodges

## *Reporte Sostenibilidad*

---



En Böëna Wilderness Lodges estamos comprometidos con el turismo sostenible y buscamos contribuir al desarrollo y mejora de la calidad de vida de las comunidades donde operamos.

Este es un reporte de algunas de los programas, iniciativas o actividades que hemos desarrollados en el 2023 con la colaboración de nuestros equipos de trabajo, huéspedes y apoyo de donaciones que recibimos a través del Conservation Fee.

Somos parte de la organización The Long Run y eso nos ha permitido desarrollar nuestra estrategia de sostenibilidad con la filosofía de las 4C's:



Este año, participamos como hosts en el 4C Hangout de The Long Run por Pacuare Lodge y Lapa Ríos, el 6 de marzo con el tema "Cómo crear y entregar experiencias de impacto positivo en las 4Cs", y fuimos parte de The Long Run Annual Meeting en Nikoi Island, 1-5 octubre, 2023.

Los invitamos a leer nuevos blogs que incluyen algunos temas de sostenibilidad en el siguiente enlace: <https://boena.com/blog.html>



## PACUARE LODGE

En Pacuare Lodge hemos sido pioneros en el desarrollo del turismo sostenible, con la protección y manejo de más de 340 hectáreas de bosque. Esta reserva privada sirve para conservar el ecosistema local y para la investigación, y es parte del Corredor Biológico Barbilla-Destierro.

**Programa Jaguar:** Desde el 2009 y en convenio con la Universidad Nacional, Pacuare Lodge ha liderado el Programa Jaguar, que busca la conservación y protección de la vida silvestre a través de la investigación con el compromiso de entregar herramientas y logística para llevar a cabo la investigación en la reserva y áreas aledañas.



Al arrancar el 2023 contábamos con 21 estaciones de cámaras trampa, y para las cuales se realizaron 4 giras para revisión y recolectar información.

	<b>PN</b>	<b>ZP</b>	<b>TI</b>	<b>FAP</b>
<b># estaciones</b>	5	7	2	4
<b># noches trampa</b>	579	1086	158	700

**PN:** Parque Nacional, **ZP:** Zona protectora, **TI:** Territorio indígena, **FAP:** Fuera de área protegida.

Con la información disponible y analizada hasta septiembre del 2023 hay un total de 5288 registros fotográficos y 2523 noches trampa, en el cual se registraron un total de 24 especies de mamíferos y 19 especies de aves. Inversión CF: \$1191



**Cuadro 2.** Listado de mamíferos registrados de enero a septiembre del 2023 en cada una de las categorías de manejo. La “X” indica la presencia de la especie.

Orden	Nombre común	Nombre científico	PN	ZP	TI	FAP
Didelphimorphia	Zorro pelón	<i>Didelphis marsupialis</i>		X	X	X
Didelphimorphia	Zorricí	<i>Metachirus nudicaudatus</i>	X	X		
Didelphimorphia	Zorro 4 ojos	<i>Philander opposum</i>		X		X
Cingulata	Armadillo zopilote	<i>Cabassous centralis</i>		X		
Cingulata	Armadillo	<i>Dasypus novemcinctus</i>	X	X		X
Pilosa	Oso hormiguero	<i>Tamandua mexicana</i>	X	X	X	X
Rodentia	Guatuzá	<i>Dasyprocta punctata</i>	X	X	X	X
Rodentia	Tepezcuintle	<i>Cuniculus paca</i>	X	X	X	
Rodentia	Ardilla	<i>Sciurus granatensis</i>	X	X		X
Rodentia	Rata	<i>spp</i>	X	X		X
Rodentia	Ratón	<i>spp</i>				X
Carnívora	Coyote	<i>Canis latrans</i>		X		X
Carnívora	Perro vinagre	<i>Speothos venaticus</i>	X			
Carnívora	Tolomuco	<i>Eira barbara</i>	X	X		X
Carnívora	Grisón	<i>Galictis vittata</i>		X		X
Carnívora	Zorro hediondo	<i>Conepatus semistriatus</i>	X	X		X
Carnívora	Mapache	<i>Procyon lotor</i>		X		X
Carnívora	Pizote	<i>Nasua narica</i>	X	X	X	X
Carnívora	Caucel	<i>Leopardus wiedii</i>	X		X	
Carnívora	Ocelote	<i>Leopardus pardalis</i>	X	X	X	X
Carnívora	Puma	<i>Puma concolor</i>	X			
Carnívora	Jaguarondi	<i>Herpailurus yagouaroundi</i>	X		X	
Artiodactyla	Saíno	<i>Pecari tajacu</i>	X	X	X	
Artiodactyla	Cabro de monte	<i>Mazama temama</i>	X	X		

PN: Parque Nacional, ZP: Zona protectora, TI: Territorio indígena, FAP: Fuera de área protegida.

Donación equipo de volleyball de Turrialba 260 000 colones, uniformes 20 niños. 17 abril.



DISEÑO URBANO @turrialba20 Diseño Urbano





Este equipo sigue cosechando éxitos, durante noviembre coronándose como tricampeones naciones el 10 de diciembre 2023.



### **Educación ambiental:**

Junto con la Municipalidad de Siquirres se visitó puerta a puerta la comunidad de Linda Vista para dar información sobre la correcta separación de residuos y como facilitar el proceso a través del sistema de recolección municipal. Se invierten recursos en personal, alimentación y transporte, 15 marzo.



**Sesiones - CREANDO OBSERVADORES DE AVES 2023:** como parte del Programa de Educación Ambiental, los niños aprenden sobre observación e identificación de especies, pero, sobre todo, a amar y cuidarlas. El proceso de educación ambiental incluye la identificación del tema, desarrollo de sesión y materiales necesario, capacitación al staff, y participación del centro educativo. Esto se logra gracias a la pasión y entusiasmo del comité de educación ambiental en cada Lodge, logrando llegar a los siguientes centros educativos y estudiantes:



Escuela Bajos del Tigre (12 estudiantes), Santa Marta (50 estudiantes), Linda Vista (30 estudiantes), Betania (45 estudiantes), Tsiobata (17 estudiantes), Guayacán (49 estudiantes), Tres Equis (54 estudiantes), para un total de 257 estudiantes.



**Donación Hogar Infantil de Turrialba:** entregamos insumos por 150 000 col para generar fondos participando en Feria del CATIE.



Hogar Infantil Turrialba · Seguir

2 d · 🌐

¡Gratitud infinita!

A las empresas y personas que con su valioso aporte hicieron posible nuestra participación en la Feria Internacional del CATIE.

También agradecemos a las personas que adquirieron las comidas de nuestro puesto.

**¡GRACIAS!**

- Agricultores de Pacayas
- Alquileres Ana
- Almacén La Familia
- Assukkar
- Cafetalera Aquiares
- Cafetería y Restaurante CATIE
- Cafinter
- Clínica Dr. Francis
- Digrasa
- Dulce Tentación
- El Colono Agropecuario Turrialba
- Farmacia San Buenaventura
- Ferretería Santa Rosa
- Firestone
- Hogar de Ancianos San Buenaventura
- Insoma
- Lam Snacks
- Maquila Lama
- Minisuper Varela
- Mundo Novedades
- Pacuare Lodge
- Panadería María Auxiliadora
- Panadería Santi
- Productos Gari
- Tienda Primor
- Verdulería San Francisco
- Vetecsa







**Limpieza 23 marzo:** Periódicamente realizamos limpiezas en las cercanías al Río Pacuare, en esta ocasión recolectamos 4 kg plástico, 6 metal, y 6kg de residuo ordinario.



**RAFA:** En el 2023 iniciamos la participación de Pacuare Lodge en la asociación Rivers and Forests Alliance (RAFA), en proyectos y campañas para la regeneración y protección de la cuenca del río Pacuare.

El 2 de mayo asistimos a la reunión de presentación de proyectos de RAFA y la creación de la alianza Guardianes del Pacuare de la cual el lodge forma parte. Se presentaron los siguientes proyectos:

1. Observatorios Ciudadanos de Agua (OCA) con la Alianza Nacional de Ríos y Cuencas de Costa Rica. El objetivo de los OCA's es identificar y desarrollar proyectos orientados a resolver los problemas que provocan la contaminación y el faltante de agua en las comunidades.

En apoyo a este proyecto se inscribieron 5 colaboradores de Pacuare Lodge que han demostrado interés en la protección de la cuenca del Río Pacuare.

2. Comités de Vigilancia de los Recursos Naturales (COVIRENAS) con el Subcorredor Biológico Barbilla-Destierro. El objetivo es formar comités con personas organizadas para coadyuvar en la vigilancia y protección de los recursos naturales.

En apoyo a este proyecto inscribimos a 7 colaboradores interesados en la protección de los recursos.



3. Siembra – 25 mayo. Pacuare Lodge fue parte de la reforestación en finca RAFA en San Martín de Tres Equis con el objetivo de regenerar la cuenca del río Pacuare. En esta actividad se sembraron 360 árboles (Almendros: 15, Guabas: 20, Pitanga: 31, Chancho blanco: 50, Caimitos: 2, Sota Caballo: 40, Manu plátano: 40, Gavilán: 20, Laurel: 92 y Roble Sabana: 50).



4. El 6 de octubre: participamos en la elaboración de 1,338 esferas de barro con microorganismos en conjunto con el apoyo de 41 voluntarios de la comunidad de Bajos del Tigre, OCA Río Pacuare Turrialba – Siquirres, Subcorredor Biológico Barbilla Destierro, RAFA y Bionovation / Research Organization Inc con Takatsuru Nishikawa.

5. El 28 de octubre – participamos activamente en la reforestación de 1615 árboles en Finca San Martín de Tres Equis de RAFA y en el lanzamiento de 1338 esferas con EM (microorganismos eficientes) en el Río Pacuare. En este gran evento participaron 92 voluntarios incluyendo Lodges vecinos Ríos Lodge, Pacuare Outdoor Center, Whitewater Excitement, organizaciones como SINAC, JACANA, Subcorredor Biológico Barbilla Destierro y escuelas de Linda Vista y Bajos del Tigre.







**Día Mundial del Medio Ambiente:** tuvimos la visita de la escuela de Bajos del Tigre (10 niños en total) para los cuales preparamos una mañana con Tour de Observación de Aves, Caminata Cultural y Natural donde les hicimos ver la importancia de preservar el medioambiente y cuidar las costumbres indígenas – 5 junio.



**Feria de la salud:** El 18 de octubre se llevó a cabo la Feria de la Salud a través del comité de Salud, junto con la CCSS, se hicieron revisiones generales en el staff y se tocaron temas como la salud mental.



**Capacitación Esferas y Microorganismos Eficientes:** 31 octubre junto con el mayor exponente sobre este tema el Sr. Takatsuru Nishikawa, aprendimos a elaborar esferas con microorganismos eficientes que se utilizan en la búsqueda de la calidad del agua, y mejora de procesos en residuos de nuestra operación.



**Siembra Mar a Mar:** 16 de octubre Pacuare Lodge participó en una reforestación junto con el SINAC y la Asociación Mar a Mar. Esta se llevó a cabo en el Parque Nacional Barbilla, se sembraron un total de 170 árboles de distintas especies (almendro de montaña, sotacaballo y manzanita) alrededor de un humedal con el objetivo de conservar este importante ecosistema.







**Caminata Volcán Turrialba:** 20 octubre – 28 colaboradores se sumaron a la caminata entre volcanes Irazú y Turrialba cubriendo 12 km, sumando a los esfuerzos que hacen desde el comité de Salud de Pacuare Lodge.



**Bandera Azul Ecológica:** El 31 octubre – iza de la Bandera Azul Ecológica en Pacuare Lodge, por lograr el galardón como Espacio Natural Protegido en sus 340 hectáreas, gracias al esfuerzo y dedicación del comité de conservación y BAE.



**Subcorredor Biológico Barbilla:** Pacuare Lodge es socio fundador del comité del Subcorredor Biológico Barbilla destierro en 2008 y desde el año 2022 participa de forma presencial en las sesiones ordinarias mensuales en las que se desarrollan las actividades y proyectos que lleva a cabo este comité.

Durante el año 2023 ha apoyado con insumos en los proyectos de Ferias comunales y ambientales realizadas el 24 de setiembre en la comunidad de Las Brisas y 15 de octubre



en la comunidad de Tres Equis. En estas actividades se desarrollan charlas con temas ambientales, shows artísticos, torneos de fútbol y espacios para emprendedores locales.

**Art Expo - Natalie Rojas:** A partir del 5 de diciembre inauguramos la exposición de arte de la artista local Natalie Rojas, quien se basa en fotografías del Programa Jaguar y en sus vivencias en Las Brisas de Pacuarito, el lugar donde ha crecido y vivido.



**Compost y Finca Tuis:** Durante el año 2023 se aumentó la diversidad de cultivos en la finca, iniciamos con la siembra de tomate, tomate cherry verde y rojo, escalopín amarillo, mini vainicas y chile dulce. Además, se continuo con la cosecha de hortalizas de hoja como lechuga, cebollino, espinaca, culantro, apio, entre otros, y en febrero sembramos 50 árboles de cítricos. La diversificación de productos permitió aumentar a nivel económico la producción de la finca.

Se produjo 7584 Kg de compost, 320 L de EM y el 110 L de repelentes y fungicidas orgánicos. Estos insumos son aplicados al suelo y las plantas para mejorar su calidad.

En noviembre se realizó la siembra de 2500 panta de café Milenio el cuál es un híbrido con alta productividad en campo bajo métodos sostenibles y una excelente calidad de taza, lo que asegura ofrecer a nuestros clientes y colaboradores café de calidad con exquisito sabor. Este café se cultiva en sistemas agroforestales en asocio con plátano, banano y yuca en una misma área de siembra, esto nos permite la obtención de más productos por área y el aporte sombra parcial al café.





**Plan Atención Emergencias:** Durante los meses entre agosto y noviembre, iniciamos un proceso de apoyo en la Escuela Los Ángeles en Bajos del Tigre para introducir un Plan de Atención de Emergencias, buscando la prevención y mejora de instalaciones. Se realizaron recorridos exploratorios, identificación de riesgos, plan de trabajo, y la gestión de trabajos correctivos por parte de nuestro equipo de Salud Ocupacional y de mantenimiento.



#### **Escuela Futbol Yamá:**

Donación de 10 balones, además de materiales y la mano de obra para la construcción de cuatro marcos para la escuela de futbol de Yama F.C. – 15 agosto.



**CST:** Este año finalizamos el tercer proceso de certificación.



## LAPA RÍOS

Lapa Ríos cuenta con 1000 acres de propiedad privada dedicada a la protección, conservación e investigación. Esta reserva privada sirve de corredor biológico y de barrera protectora para el Parque Nacional Corcovado

**Proyecto Raising Coral Costa Rica:** Todo este año hemos seguido con el aporte mensual para el proyecto de investigación de regeneración de corales en el Pacífico Sur de Costa Rica a través de la organización Raising Corals. Inversión CF: \$ 10 200

Puede leer más sobre el proyecto en el siguiente enlace: <https://boena.com/blog-raising-coral.html>

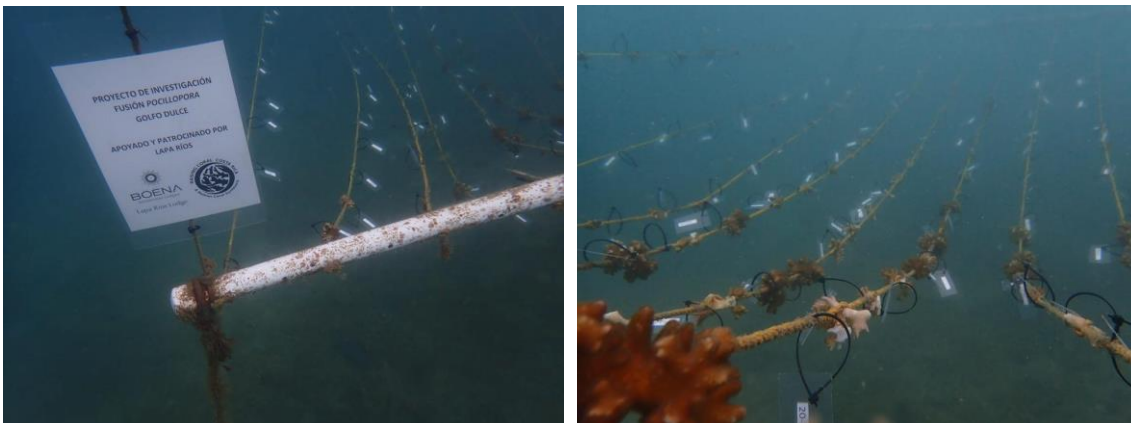

Junto con el desarrollo del programa, se desarrollaron 3 sesiones de capacitaciones a staff y huéspedes sobre la importancia de los corales, la biodiversidad y ecosistemas marinos, y el apoyo de Lapa Ríos a la organización.

El proyecto de investigación que se ha realizado gracias al apoyo de Lapa Ríos ha dado importantes insumos para guiar el uso de métodos de bajo costo para diferenciar corales de donantes o progenitores diferentes. Asegurar la diversidad genética en la restauración de arrecifes coralinos se ha convertido en uno de los grandes retos a nivel mundial, siendo de vital importancia innovar y asegurar metodologías accesibles para los proyectos con poco acceso a fondos económicos.

En el proyecto se logró comprobar que la mayoría de corales que procedían de diferentes donantes de coral respondieron con rechazo cuando entraron en contacto con el otro coral, así como la fusión de corales de una misma donante, lo que comprueba que se reconocen como clones y por ende pueden crear colonias con un mayor tamaño en





menor tiempo. A su vez, hubo un par de respuestas al contacto que resultaron diferente a los esperado:

1. La fusión de donante 20 y 30, mientras que en la réplica se dio el rechazo de donante 20 y 30.

2. El rechazo entre donante 8 y 10, las cuales se encontró recientemente que pertenecen a una misma donante, por ende, son clones. Lo anterior, sólo demuestra la importancia de tener más réplicas en una segunda fase del experimento y con ello confirmar si fueron excepciones o bien, es constante.

Por el momento, el experimento comprobó que existen diferentes donantes de Pocillopora en el vivero de cultivo de coral en Golfo Dulce y al comparar los resultados con resultados de laboratorio de genética, efectivamente comprobamos esa diversidad.

Para 2024, en alianza con Raising Corals, el programa dirigirá sus esfuerzos en hacer investigación en nuestra reserva y promover la participación de nuestro staff y huéspedes.

**Programa Jaguar:** Desde 2020 Lapa Ríos mantiene un convenio de apoyo con la Universidad Nacional, en apoyo a la investigación del Programa Jaguar, donde nos comprometemos a proveer equipamiento, alimentación, hospedaje, actividades de divulgación, y contribuir con la integración de las comunidades. Durante el 2023 se lograron las siguientes acciones:

- Presentación del estudio resultados de la investigación desarrollada en Corcovado sobre el impacto de la visitación turística sobre la vida silvestre que desarrollamos con apoyo de Lapa Ríos/Böëna.
- Entrega de donación de 13 cámaras trampa para investigación en el 2023.
- Se realizaron 4 visitas a la propiedad de Lapa Ríos Lodge para la revisión de las cámaras trampa ubicadas principalmente en el sendero Ridge y Osa.

Este año se obtuvo un esfuerzo de muestreo de completaron 1,311 noches cámaras (días consecutivos que todas las cámaras estuvieron trabajando), de las cuales se han generado 28,764 fotografías y videos correspondientes a las 5 cámaras trampa que funcionan en la actualidad en los senderos antes mencionados. Inversión CF: \$2191



<i>Orden</i>	<i>Nombre común</i>	<i>Nombre científico</i>
<i>Carnívora</i>	Jaguar	<i>Panthera onca</i>
<i>Carnívora</i>	Puma	<i>Puma concolor</i>
<i>Carnívora</i>	Manigordo	<i>Leopardus pardalis</i>
<i>Carnívora</i>	Caucel	<i>Leopardus wiedii</i>
<i>Carnívora</i>	Jaguarundi	<i>Herpailurus yagouaroundi</i>
<i>Carnívora</i>	Pizote	<i>Nasua narica</i>
<i>Carnívora</i>	Mapache	<i>Procyon cancrivorus</i>
<i>Carnívora</i>	Zorro hediondo	<i>Conepatus semistriatus</i>
<i>Carnívora</i>	Tolomuco	<i>Eira barbara</i>
<i>Artiodactyla</i>	Saino	<i>Pecari tajacu</i>
<i>Artiodactyla</i>	Chanco de monte	<i>Tayassu pecari</i>
<i>Artiodactyla</i>	Cabro de monte	<i>Mazama temama</i>
<i>Perissodactyla</i>	Danta	<i>Tapirus bairdii</i>
<i>Pilosa</i>	Oso hormiguero	<i>Tamandua mexicana</i>
<i>Didelphimorphia</i>	Zorro pelón	<i>Didelphis marsupialis</i>
<i>Cingulata</i>	Armadillo	<i>Dasypus novemcinctus</i>
<i>Rodentia</i>	Cherenga	<i>Dasyprocta punctata</i>
<i>Rodentia</i>	Ardilla pigmea	<i>Microsciurus alfari</i>
<i>Rodentia</i>	Tepezcuintle	<i>Cuniculus paca</i>
<i>Galliformes</i>	Pavón	<i>Crax rubra</i>
<i>Tinamiformes</i>	Gallina de monte	<i>Tinamus major</i>

Adicionalmente, se realizaron 4 charlas informativas sobre el proyecto de monitoreo, así como de educación ambiental tanto a huéspedes del hotel como a personal del hotel en cada una de las visitas al sitio.





Finalmente, como es común en cada periodo de muestreo en Lapa Ríos, se cuenta constantemente con la presencia de Chanchos de monte (*Tayassu pecari*), esto es un indicador de buena salud del ecosistema, a la vez que posiciona a este sitio como de alta importancia para la conservación de esta especie clave para la regeneración de las comunidades vegetales de los bosques tropicales. Aunque no se cuenta siempre con presencia de jaguar, la presencia de su presa principal (Chanchos de monte) asegura una calidad de hábitat idónea para esta otra especie clave.

Gracias al apoyo de Böëna Wilderness Lodges y Lapa Ríos en colaboración con Namá Conservation, en conjunto con el Programa Jaguar de la Universidad Nacional actualmente contamos con más de 3 años de monitoreo continuo dentro del Parque Nacional Corcovado (PNC) y la propiedad de Lapa Ríos Lodge.

Esto se traduce en un esfuerzo constante y sistemático del monitoreo de las poblaciones de felinos y sus especies presa en uno de los parques nacionales más visitados del país y una zona altamente importante para la conservación de la biodiversidad a nivel mundial. Estos esfuerzos han permitido realizar el único estudio sobre el impacto de la visitación turística en la estación Sirena del Parque Nacional Corcovado (actualmente en publicación en la revista científica *Wildlife Letters*) a las especies de mamíferos terrestres desde su creación. Este tipo de investigación es altamente importante para la toma de decisiones de manejo en las áreas protegidas y naturales del país para salvaguardar los procesos ecológicos de nuestros ecosistemas y la calidad de hábitat para las especies de mamíferos terrestres que en ellos se distribuyen.

**Grupo folclórico Puerto Jiménez:** Lapa Ríos apoya con donaciones económicas para sus giras internacionales, donde llevan la música y folclor de Costa Rica por el mundo. Hemos tenido el gusto de recibirlos en el hotel para que nuestros huéspedes vivan el folclor costarricense a través de la música y el baile.



Además hicimos un aporte económico de \$500 para hospedaje de bailarines para la Feria de Baile que se llevó a cabo en Puerto Jiménez.

**Huerta:** este año diversificamos las alternativas de siembra y hemos podido tener una mayor producción para que cocina utilice los productos frescos de la huerta. Estamos reproduciendo algunos insumos orgánicos para el cuidado y la eficiencia de los cultivos.

Algunos de los productos activos: Chile dulce / Jalapeño / Java / Panameño, Kale, Albahaca, Arúgula, Culantro Coyote y Castilla, Cebollino, Tomillo, Zacate de limón, y Cúrcuma.



**Compost:** se mantiene el proceso de separación de residuos en cocina y salón para el proceso de compost. Se hicieron mejoras al área de infraestructura para que el proceso sea más eficiente.





**Tómbola:** En diciembre inauguramos la tómbola construida por el equipo de mantenimiento para hacer el proceso de compost mucho más sencillo y eficiente. Con esta tómbola, el proceso de compostaje artesanal como lo conocíamos pasa a ser un proceso más limpio y con menor esfuerzo físico, y pasa de durar de 2 a 3 meses por pila, a 1 mes por contenedor.



**Playground ASOCONA:** Colaboramos con recursos económicos para hacer realidad tener un playground en Puerto Jimenez. Entrega de ayuda económica por \$700 para el play de ASCONA y colaboración con equipo humano para montarlo, además de compra de material en cemento y arena por 55 000 colones para el montaje del mismo. Este play se ubica en el espacio de la biblioteca pública de Puerto Jiménez. 25 abril



**Plant a tree program:** Nuestro staff colabora periódicamente con la preparación de los palitos para el Plant Tree Program en la reserva privada en Lapa Rios. Ellos colaboraron con los senderos del vivero y dando mantenimiento a los palitos de Sangrillo Colorado. Esta especie es endémica de nuestra reserva y hemos logramos plantar 142 unidades con huéspedes de Lapa Rios.



### Apoyo ASCONA:







Trimestralmente hacemos una donación a la Asociación de Servicio Comunitario Nacional Ambiental para la Conservación de la Naturaleza y la Biodiversidad de Puerto Jiménez, contribuyendo con proyectos para niños y jóvenes de la comunidad, como la biblioteca y el teatro comunitario, además de sesiones educativas y creación de espacios sanos de esparcimiento. Inversión CF: \$2034

También colaboramos con la entrega de repostería para voluntarios para el Día de la Tierra, para 40 personas, 22 de abril 2023.

**Apoyo con huerta de ASCONA:** Con materiales como almácigos y compost, además de nuestro recurso humano, armamos la huerta para que los niños de Puerto Jiménez puedan aprender y cosechar. – junio.



**Entrega de BAE a Lapa Ríos** – Contamos con el galardón Bandera Azul Ecológica por Playas, un proyecto que desarrolla el Comité BAE de Lapa Ríos.





**Corcovado Run:** Lapa Ríos hizo el aporte como donación el diseño del arte para próximas ediciones de la Carrera Corcovado Run, que se planea organizar de forma integrada con la comunidad, organizaciones locales y empresas varias.



**Limpieza de playa 25 marzo:** Periódicamente se realizan limpiezas de playa con el staff, dirigidos por el comité de BAE, en esta ocasión se recolectaron 40kg de residuos.







### Aporte a infraestructura educativa:

**Escuela Carbonera:** aporte de pintura para toda el área de aulas, y zonas comunes, remodelación para poder volver a usar el playground de manera segura, y mantenimiento de áreas en general – 4 de mayo.



**Escuela San Miguel de Cañaza:** se inicia un apoyo colaborativo con la escuela iniciando con la limpieza y mantenimiento de los paneles solares, compra de ventiladores, mejora en infraestructura básica del aula, y entrega de marcos para jugar futbol. – 8 mayo







**Educación ambiental:** 12 mayo, Escuela Carbonera. Nuestros guías de Lapa Rios, en un proceso de enamoramiento de los niños en la Escuela de Carbonera, por las aves. Los niños aprenden sobre observación e identificación de especies, pero, sobre todo, a amar y cuidarlas. El proceso de educación ambiental incluye la identificación del tema, desarrollo de sesión y materiales necesario, capacitación al staff, y participación del centro educativo.



8 noviembre, Escuela San Miguel Cañaza. Sesión de Educación Ambiental a 6 niños con la sesión "Creando Observadores de Aves".



**Limpieza de playa en Carate:** Apoyando a COPROT participamos en la limpieza antes del arribo de las tortugas. 11 junio.







Donación equipo Volleyball de Puerto Jiménez, 10 noviembre, 10 balones.



**Rotulación en playas:** Instalamos nueva rotulación para la gestión de residuos y seguridad de los visitantes en las playas con el fin de disminuir residuos en las playas.



Please do not bring any inorganic waste or trash to the beach with you.

If you have trash, please take it with you when you leave.

Let's keep our beaches clean for all to enjoy!

---

Por favor no traiga residuos inorgánicos u ordinarios a la playa.

Si tiene residuos, favor llevarlos con usted al salir.

¡Mantengamos las playas limpias para el disfrute de todos!

**DANGEROUS CURRENTS**

**CORRIENTES PELIGROSAS**



**Capacitación EM y Proyecto Esferas:** 13 diciembre. El equipo de guías, mantenimiento y jardines, recibió la capacitación de esferas y EM. Esto será de mucho beneficio para la protección y mejora de los cuerpos de agua en nuestras comunidades. Además, estamos probando alternativas para algunos procesos internos operativos como chanchera, trampas de grasa, tanques sépticos, etc.



**Fundación Corcovado:** en el 2023 hicimos un aporte de \$9208 a la Fundación Corcovado para dar apoyo a la protección del Parque Nacional Corcovado con la contratación de personal administrativo.





## TORTUGA LODGE

Tortuga Lodge cuenta con 26 hectáreas de reserva natural privada, que se conservan para apoyar la protección del frágil ecosistema del Parque Nacional Tortuguero.

### **Escuela de Música Caribeña:**

Este exitoso proyecto, ha ido evolucionando y creciendo, así como nuestro apoyo y compromiso desde Tortuga Lodge. Hemos sido patrocinadores de la Escuela de Música Caribeña de Tortuguero y ahora este 2023 con la de San Francisco. A través del pago mensual de los profesores Marlo y Carlos, 43 niños de Tortuguero pueden acceder a clases de música e interacción cultural todas las semanas. Inversión CF \$16 670.

Para conocer más sobre este proyecto fue visitar el siguiente enlace: <https://boena.com/blog-tortuguero-classes-teach-kids-to-play-the-music-of-their-roots.html>

Durante el mes de agosto, colaboramos con la grabación del sencillo musical, a través de donación de hospedaje, transporte y alimentación para el equipo de grabación.

tortugalodge.com/sustainability/



El día 11 de junio tuvimos la oportunidad de tenerlos en TOL para que tuvieran un día de piscina y almuerzo, con 40 niños de la escuelita de música, sus profesores y varios padres de familia.

Para el 2024 este programa viene cargado de proyectos e iniciativas junto con los niños, sus familias, el equipo de profesores y Colectivo Cultural. Creemos que la música es sólo parte de lo que estos niños tan especiales pueden lograr en una comunidad, convirtiéndose en líderes y ejemplo para lograr la sostenibilidad de las comunidades.



**Limpieza comunidad San Francisco** (comités educación ambiental y comunidad) - 11 enero. Con nuestro staff y apoyo comunitario realizamos limpiezas periódicas en la playa y comunidades cercanas.



**Limpieza en playa:**

**22 marzo** - 47.6 kilos de residuo recolectado.



**27 agosto:** limpieza en Playa Jalova, el equipo de TOL logró recolectar 1329k de residuo en total.





**Limpeza playa:** En celebración del Día del Jaguar, 2 de diciembre, 60 sacos recolectados junto con guías y Escuela de Música, liderados por nuestro guía Erick y con apoyo de los profesores Carlos y Marlo.



**Escuela San Francisco:** mejoras en infraestructura y entrega de 20 escritorios (27 febrero) Inversión total \$3040





**Colaboración para Colegio de Tortuguero:** El 20 de junio se inaugura el Colegio de Tortuguero, con 5 aulas y área de comedor completamente remodelados. Un proyecto en el cual invertimos recursos del Conservation Fee y nuestro recurso humano. Inversión \$8228

Para conocer más sobre este proyecto puede visitar el siguiente enlace: <https://boena.com/blog-boena-spearheads-the-reopening-of-tortugueros-rural-highschool.html>



**Compost:** El equipo de jardines y mantenimiento ha liderado el proceso de compostaje en Tortuga Lodge, y completaron la capacitación para producir esferas y EM para agilizar los procesos y desarrollar el Programa de Esferas en la búsqueda de la mejora de la calidad del agua en la laguna y canales. Se produjeron 1540 kg de compost.



**World Migratory Day:** en el proceso de educación ambiental, apoyamos la actividad del Parque Nacional en Tortuguero para que los chicos pudiera salir a observar aves y aprender de grandes guías. – 13 mayo.





**Colaboración con Planta de Residuos de Tortuguero:** con el fin de apoyar la gestión de los residuos que se generan en Tortuguero, participamos y lideramos la reunión y presentación de mejora en esquema de gestión a Junta Directiva, y visitas guiadas de nuestros colaboradores para iniciar un proceso de aprendizaje y mejora en la separación de residuos en casa. – 5 junio.





**Tortufest:** Como ya es usual tuvimos una exitosa participación en Tortufest 2023 llevado a cabo una carroza, bailes y trajes, uniéndonos a la celebración anual de terminar la temporada de tortugas del año con arte, música y celebración. Obtuvimos el premio como mejor carroza, hecha con materiales reutilizados de Tortuga Lodge y materiales reciclables. Fue indispensable la pasión y arduo trabajo del comité de cultura que lograron trabajar en equipo para conseguir una destacada participación.



**Tortutlón:** el activo comité de salud llevó a cabo el II Tortutlón y una sesión de juegos tradicionales. El comité de salud fue en encargado de organizar las actividades en los primeros días de octubre, buscando siempre la mejora en la salud y la condición física de nuestro equipo de trabajo.





**ECOETIQUETADO:** Tortuga Lodge obtuvo el galardón local del Ecoetiquetado con el mayor nivel, oro.





**Bandera Azul Ecológica:** Tortuga Lodge recibió el galardón de BAE por Espacio Natural Protegido en su reserva natural privada.



**Educación Ambiental:** Como parte del Programa de Educación Ambiental, el 13 noviembre el equipo de Tortuga Lodge visitó la Escuela La Laguna San Francisco, con la sesión de "Creando Observadores de Aves", con el fin de motivar a través de la práctica y juegos, el amor y cuidado de las aves.



**Jornada siembra:** 15 noviembre - Reserva Natural Privada Tortuga Lodge, 20 unidades entre almendro de montaña y fruta dorada fueron plantadas a inicios de temporada de lluvia por el equipo de conservación.







**Libro Faces of Tortuguero:** Böëna Wilderness Lodges quiso honrar a los fundadores de Tortuguero. Personas cuyas historias, luchas y logros fueron fundamentales en la formación de las ricas tradiciones y el patrimonio cultural de la región, y por ello desarrollamos un libro que se comparte con nuestros huéspedes, que cuenta las historias de personajes importantes para la historia de Tortuguero.





## MONTEVERDE LODGE

En Monteverde Lodge, estamos comprometidos con el turismo sostenible y trabajamos por mejorar cualquier impacto negativo que cause nuestra operación. Somos agentes de cambio en la comunidad y desarrollamos programas y prácticas para trabajar en la conservación de los ecosistemas. Por ello, así como en todos nuestros Lodges, el 100% de nuestro staff es de la zona local, y trabajamos fuertemente en beneficiar a la comunidad.

**Capacitación staff ASADA Monteverde para staff – 23 marzo.** Saber el costo de tener calidad de agua, es una manera de producir conciencia en el cuidado y uso responsable de este recurso. Nuestro comité se preocupa por la capacitación y revisión constante de la información que maneja nuestro staff para promover el uso correcto de los recursos.



**Feria Ambiental Monteverde Libre de Humo:** patrocinio económico para la actividad comunitaria, 26 marzo.







### Escape Monteverde:

Escape Monteverde es una iniciativa comunal que busca promover la salud mental en jóvenes de la comunidad de Monteverde a fin de combatir la ansiedad, la depresión, brindándole a los chicos herramientas para su desarrollo personal, emocional y social, y pretende identificar las principales necesidades de salud mental en los jóvenes de la comunidad para promover diferentes estrategias y herramientas para satisfacer dichas necesidades de manera eficiente y eficaz, acompañando y apoyando a los adolescentes en el proceso.

Monteverde Lodge apoya mensual con recursos para el crecimiento de la iniciativa, donde se trabaja la salud mental para adolescentes, y apoyo en el desarrollo personal para este grupo de muchachos. Inversión CF: \$2500



### Celebración Día del Guía Naturalista:

Nuestros guías son una pieza fundamental no sólo del disfrute de las experiencias, también son imprescindibles para el proceso de educación ambiental. El 21 de febrero celebramos junto a ellos con una caminata a la reserva de Monteverde (aprovechando que para locales la entrada es gratis) y para los huéspedes caminatas por nuestros senderos.

Gracias al apoyo de nuestros guías titulares *Rodiber Martínez, Dennis Fernandez, Donald Loría y Jairo Rodriguez*, que si bien es cierto no son nuestros guías de planta, son las caras que verán nuestros huéspedes en caso de organizar alguna caminata por medio del hotel.



### **Celebración Día Nacional del artesano:**

El 19 de marzo abrimos el espacio para que artesanas locales pudieran mostrar su producto en Monteverde Lodge y que nuestros huéspedes puedan adquirir sus creaciones. El apoyo a pequeños empresarios de la localidad es parte de nuestra responsabilidad como una organización que trabaja por mejorar la calidad de vida de las comunidades donde operamos.



**Patrocinio Carrera Escuela Creativa:** Con el fin de apoyar el Fondo de becas, nos comprometimos con 13 participantes de Monteverde Lodge en la Carrera de la Escuela Creativa, y con la donación de insumos para el espacio de comidas (2 coolers y chefings), además del préstamo de todo para la organización del evento. – 25 marzo.





**Jornada de colaboración al Instituto Monteverde:** Nuestro comité de conservación colaboró con la preparación de 8000 palitos que serán sembrados en Monteverde en el 2023 – 25 mayo. (9 personas staff de MOL)

200 de ellos quedaron en nuestra reserva privada.





## SIEMBRATÓN 2023

### LA OFICINA NACIONAL FORESTAL Y EL COLEGIO DE INGENIEROS AGRÓNOMOS

Otorgan el reconocimiento a:

### MONTEVERDE LODGE & GARDENS

Por su aporte y participación para alcanzar 2 042 525 árboles en la celebración del Día Nacional del Arbol a través de la reforestación de Costa Rica.

Ing. Luis Felipe Vega Monge  
**Director Ejecutivo, ONF**

Ing. Lorena Carballo Batista  
**Directora Ejecutiva, CIAGRO**

San José, Costa Rica  
Julio, 2023



### Tercera campaña de reforestación MOL – 200 palitos sembrados – 15 junio



Jornadas de mantenimiento de siembras de árboles en reserva de Monteverde Lodge del 2022: Periodicamente nuestro staff da seguimiento a los árboles sembrados, para lograr una mayor efectividad y supervivencia de los palitos.







**World Migratory Day:** El 13 de junio celebramos con un birding tour para el staff y además sembraron 50 palitos más en nuestra reserva privada. La educación ambiental empieza con nuestros equipos, y sabemos que son una inversión para el futuro.



**Limpieza Quebrada Sucia,** en conjunto con el comité de Bandera Azul Ecológica de Cloud Forest Lodge, se recolectaron 191kg de residuos. 12 miembros de los equipos de Monteverde Lodge & Cloud Forest Lodge nos unimos para limpiar la quebrada "Sucia" que pasa por la propiedad. 30 abril.



**Presentación en MOL Grupo Folclórico Arco Iris,** desde el 2022 damos apoyo al Grupo Folclórico Arco Iris de Vida, y como parte de sus ensayos y preparaciones para presentaciones nacionales e internacionales, nos visitaron para presentarse en Monteverde Lodge a nuestro staff y huéspedes el 1 de mayo como parte de la celebración del día de trabajador.



También colaboramos con 137 500 col para el traslado a SJ para su presentación en el Teatro Melico Salazar. El grupo de Baile Folclórico Arcoiris de Vida, fundado por dos adultos mayores de Monteverde. Este año, junto con Cloud Forest Lodge, los apoyamos con una gran parte del monto del traslado ida y regreso a San Jose de casi 60 personas entre artistas y padres de familia. El grupo lo conforman niños desde los 5 años hasta de 80 años.

**Limpieza Centro de Acopio Monteverde:** En apoyo al Centro de Acopio Municipal, el 1 junio, limpiamos y ordenamos el centro de acopio municipal, para lograr que el área y equipo, sea de mayor beneficio para la comunidad de Santa Elena.



**Jornada limpieza centro de Santa Elena:** Con nuestro staff, el 5 de junio, logramos recolectar 27,5 kg de residuos que se registra y dispone correctamente.





**Celebración Día Mundial del Medio Ambiente:** niños de la comunidad pudieron hacer inspección de los senderos, recibieron información sobre historia natural, y el spa se convirtió en cine. Vieron y disfrutaron de la película Lorax. El mensaje de la película es sobre la naturaleza y el cuidado del medio ambiente. Muestra que la naturaleza es un bien irremplazable. – 6 junio



**Parque Tecnológico Ambiental:** a partir de junio tanto Cloud Forest Lodge como Monteverde Lodge inicia una serie de donaciones mensuales hasta diciembre, para completar una donación de \$5000 para el desarrollo del planeamiento del Parque Tecnológico Ambiental de Monteverde, que trabaja en la solución a temas como el tratamiento de aguas residuales, residuos sólidos, y tratamiento de residuos alimentarios para la comunidad.

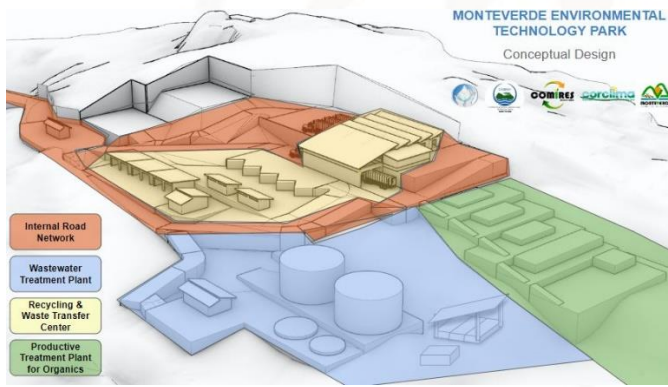

**Compost:** En Monteverde Lodge iniciamos con una herramienta nueva para un compost mucho más eficiente a través de una tómbola. Esta tómbola en combinación con la técnica artesanal que usamos en todos nuestros hoteles permite el manejo correcto del 100% de nuestros residuos orgánicos, convirtiéndolos en abono orgánico. Nuestro equipo de compost ha sido líder en los planes piloto que hemos desarrollado para conocer más sobre estas técnicas y procesos.



### **CAPACITACION EM y ESFERAS:**

El 9 de noviembre, equipos de mantenimiento, jardinería y concierge recibieron la capacitación sobre esferas y microorganismos eficaces, para contribuir con el proyecto de mejora de la calidad de agua, y mejora operativa.





### **SESIONES EDUCACION AMBIENTAL: CREANDO OBSERVADORES DE AVES 2023 –**

Como parte de nuestra estrategia de Educación Ambiental, y con la sesión “Creando Observadores de Aves”, Monteverde Lodge y Cloud Forest Lodge visitaron la Escuela La Lindora, 20 de setiembre, logrando que 6 niños recibieran y disfrutaran de una sesión educativa.



En el mes de marzo tuvimos la participación de los 5 lodges en la capacitación de la organización Río Urbano para Taller de Jornadas de Limpieza en Ríos y Quebradas, en total serán 17 colaboradores capacitados en logística y preparación de jornadas.



**LESCO:** Tres de nuestros colaboradores en Monteverde Lodge, finalizaron el curso básico para atender huéspedes en LESCO a través de nuestra participación en el Consejo de Turismo Accesible de Monteverde.

**Turismo Accesible:** Dos de nuestros colaboradores participaron en el Seminario de Turismo Accesible de Monteverde que se llevó a cabo el 26 y 27 de octubre en el Hotel Poco a Poco. También Monteverde Lodge donó su colaboración con frutas para los participantes, y la cena para los profesores del curso.



**Wheel the World:** Este año todos los lodges fueron incluidos en la página Wheel the World, una plataforma que se utiliza para reservar hoteles y tours accesibles.

List with us ▾ About ▾

wheel  the world

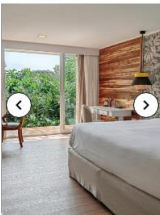

**Monteverde Lodge & Gardens**  
★★★★★  
Monteverde, Costa Rica

**Guaranteed accessibility features**

- ✓ Step free entrance
- ✓ Wide door entrance
- ✓ Roll in shower with flat entrance
- ✓ Shower seat

Show prices

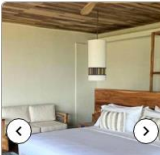

**Lapa Rios Lodge**  
★★★★★  
Puerto Jiménez, Costa Rica

**Guaranteed accessibility features**

- ✓ Wide door entrance
- ✓ Bathroom free turning space of more than 152 cm

©Google





## CLOUDFOREST LODGE

Cloud Forest Lodge cuenta con 23 hectáreas de reserva natural privada ubicada dentro del Corredor Biológico Pájaro Campana, que se extiende entre la provincia de Puntarenas y Guanacaste. Esta reserva se conserva para la protección e investigación.

**Proyecto investigación UNA-CFL:** Desde el 21 de marzo se inicia el proyecto de investigación en la reserva privada de Cloud Forest Lodge, con una donación de 5 cámaras, alojamiento, alimentación y transporte para la estudiante Valerie Solano, a cargo del proyecto de investigación. Inversión CF \$1460



En 4 giras de revisión de cámaras, logramos reportes de puma, coyotes, quetzal macho, hembra y pichones, además de ocelote, caucel, armadillos, guatuzas, coyotes, saínos, varias aves, toluco, zorro pelón, puercoespín, entre otras especies.

Para el 2024 el objetivo es seguir el proceso de monitoreo e identificación de especies para crear una base de datos más robusta y poder contribuir a procesos investigativos locales y nacionales.

La Universidad Nacional y el Programa Jaguar ha sido un importante aliado de Böena Wilderness Lodges, y esperamos seguir creciendo en el apoyo a la investigación en Costa Rica.



**Limpieza senderos reserva privada:** el comité de Bandera Azul realizó trabajos periódicos en los senderos de Cloud Forest Lodge, con el fin de permitir una mayor visitación y educación ambiental de quienes nos visitan.







**Feria Ambiental Monteverde Libre de Humo:** Cloud Forest Lodge patrocinó la actividad Monteverde Libre de Humo 2023 con apoyo económico y humano en la preparación logística del evento el 26 marzo. Inversión CF \$150.

**Escape Monteverde:** Escape Monteverde es una iniciativa comunal que busca promover la salud mental en jóvenes de la comunidad de Monteverde a fin de combatir la ansiedad, la depresión, brindándole a los chicos herramientas para su desarrollo personal, emocional y social, y pretende identificar las principales necesidades de salud mental en los jóvenes de la comunidad para promover diferentes estrategias y herramientas para satisfacer dichas necesidades de manera eficiente y eficaz, acompañando y apoyando a los adolescentes en el proceso.

Cloud Forest Lodge brinda apoyo mensual con recursos para el crecimiento de la iniciativa, donde se trabaja la salud mental para adolescentes, y apoyo en el desarrollo personal para este grupo de muchachos. Inversión CF \$1750.



**Colaboración con el Grupo Arco Iris:** Colaboramos con 137 500 col para el traslado a SJ para su presentación en el Teatro Melico Salazar. El grupo de Baile Folclórico Arcoíris de Vida, fundado por dos adultos mayores de Monteverde. Este año, junto con Monteverde Lodge, los apoyamos con una gran parte del monto del traslado ida y regreso a San Jose de casi 60 personas entre artistas y padres de familia. El grupo lo conforman niños desde los 5 años hasta de 80 años.



**Campaña donación sangre:** El comité de salud trabajó arduamente para lograr una campaña exitosa. Se acondicionó una habitación y entregamos refrigerio para que 43 personas se acercaran a donar sangre para el Banco de Sangre el 6 de junio, con participación de nuestro staff y personas de la comunidad.

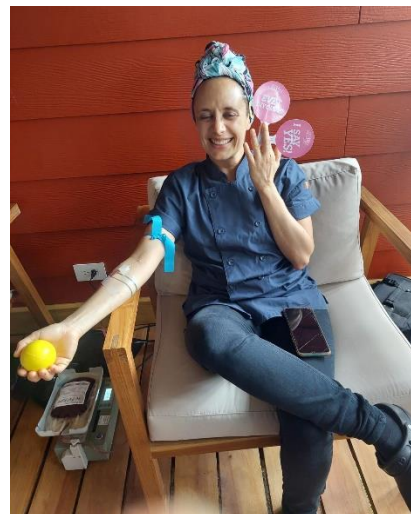

**Jornada de siembra en Monteverde** el 15 de junio logramos sembrar 45 arbolitos en conjunto con Don Juan Tours, promoviendo el trabajo en equipo y la conservación de los ecosistemas locales.





**Parque Monteverde:** nuestro equipo colaboró en la limpieza del terreno del espacio que se convertirá en el Parque de Monteverde, un espacio de mucha importancia para la socialización y desarrollo de la comunidad. – 19 junio.



**Compost:** iniciamos el proceso de compost en Cloud Forest Lodge, con el nuevo espacio de bodega, contamos con el equipo y la capacitación para el recurso humano.





**Parque Tecnológico Ambiental:** a partir de junio tanto Cloud Forest Lodge como Monteverde Lodge inicia una serie de donaciones mensuales hasta diciembre, para completar una donación de \$2500 para el desarrollo del planeamiento del Parque Tecnológico Ambiental de Monteverde, que trabaja en la solución a temas como el tratamiento de aguas residuales, residuos sólidos, y tratamiento de residuos alimentarios para la comunidad.

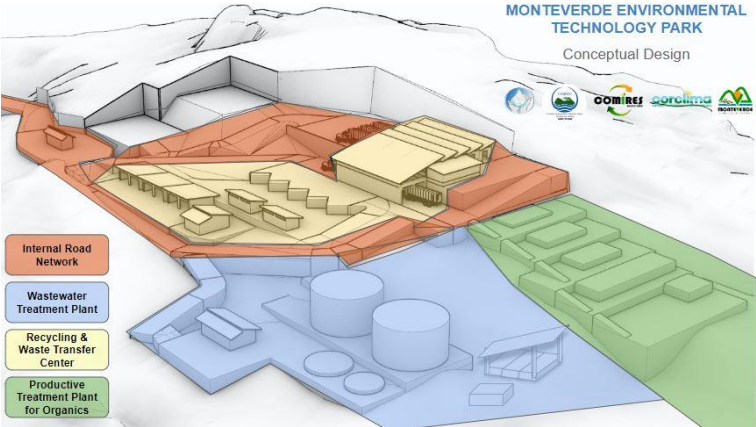

**Capacitación Jardines Nativos:** 1 setiembre – Monteverde Lodge y Cloud Forest Lodge participaron realizada por Willow Zuchowski, de ProNativas-Monteverde, en Cloud Forest Lodge, para aprender a hacer jardines con responsabilidad ambiental y fomentando la protección a través del turismo responsable.







**Invernadero Escuela Santa Elena:** a través del comité de comunidad, nuestro equipo humano y donación de materiales hará nuevamente realidad la huerta en el invernadero de la Escuela de Santa Elena, para los estudiantes puedan aprender y concientizar sobre la importancia de la alimentación y el cambio climático que afecta nuestra nutrición. Inversión materiales CF \$587



**LESCO:** Con el fin de aprender más sobre la accesibilidad, y brindar una experiencia inolvidable a nuestros huéspedes, dos de nuestros colaboradores finalizaron el curso básico para atender huéspedes en LESCO a través de nuestra participación en el Consejo de Turismo Accesible de Monteverde.



**Turismo Accesible:** La educación inicia con nuestro equipo de trabajo, y por ellos dos de nuestros colaboradores participaron en el Seminario de Turismo Accesible de Monteverde que se llevó a cabo el 26 y 26 de octubre en el Hotel Poco a Poco.



**Mi Tierra Monteverde:** Colaboramos con recurso humano (3 colaboradores) para la organización del evento cultural de la comunidad Monteverde Mi Tierra, un evento de mucha importancia para la comunidad en Santa Elena.



**Capacitación EM y esferas: el 6** de noviembre 11 colaboradores de nuestro staff llevaron el curso EM y esferas por el Sr. Takakura, con el fin de aprender sobre esferas y microorganismos eficaces, para contribuir con el proyecto de mejora de la calidad de agua, y nuestra mejora operativa.







**Muchas gracias a todos los comités de sostenibilidad, quienes conforman los equipos con pasión y entrega, y desarrollan y ejecutan cada actividad, iniciativa y proyectos en cada una de las comunidades donde se ubican nuestros cinco Lodges.**

**También queremos agradecerles a nuestros aliados de los proyectos de investigación, socios comerciales, comunidades, y organizaciones externas que, con su conocimiento, apoyo y trabajo, nos ayudan a direccionar nuestros esfuerzos en sostenibilidad.**

**Tenemos grandes expectativas para el 2024, y esperamos compartir emocionantes noticias también el próximo año.**

**Atte.,**

**Equipo de Sostenibilidad, Böëna Wilderness Lodges**

